

# PLAN DE SEGURIDAD COLMAN 2022

# COMITÉ DE SEGURIDAD

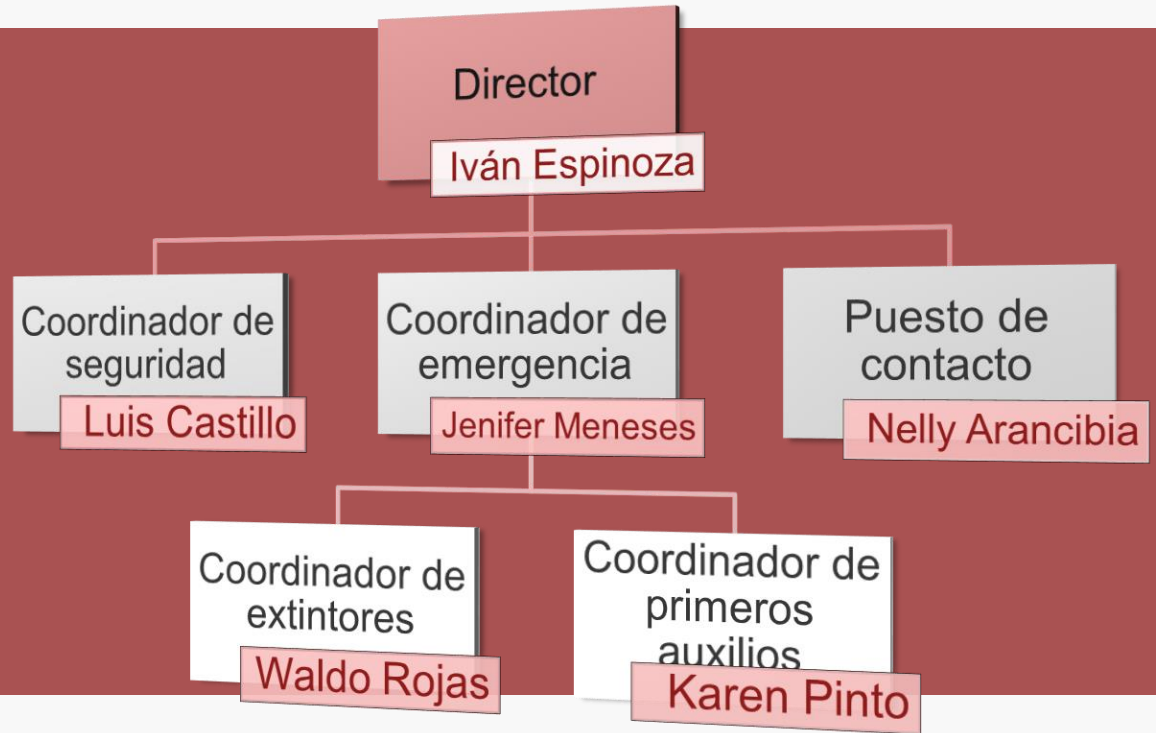

## Pasos a seguir ante un accidente: funcionarios

1. El trabajador deberá informar a su Jefe Directo o Supervisor a cargo, quien deberá coordinar el traslado del trabajador accidentado al centro asistencial de Mutual más cercano.
2. Para coordinar el traslado del trabajador accidentado, deberá llamar al (51) 2421835 en la región de Coquimbo. Si la empresa tiene los medios para trasladar al trabajador accidentado, también lo puede realizar.
3. La empresa debe emitir la Declaración Individual de Accidentes del Trabajo, (**formulario DIAT**) para esto tiene un plazo máximo de 24 hrs. una vez ocurrido el accidente.
4. La DIAT puede ser enviada por diferentes medios: Emitirla directamente desde la sucursal virtual a través de la E-Denuncia, descargarla en nuestra página, y luego subirla a través de la Sucursal Virtual, pestaña accidentados, opción Recepción de Documentos.
5. Si la empresa aún no ha enviado la DIAT a Mutual, el trabajador de igual forma se puede presentar solo con su cédula de identidad.

# Programas de capacitación

La mutual de seguridad implementa año a año el programa de capacitación a todo el personal del colegio Manantiales de Elqui, que está siendo programado de acuerdo a la priorización de temas y adecuaciones de tiempo.

El plan contempla las siguientes áreas:

- Vías de Evacuación.
- Sismos.
- Uso de Extintores.
- Primeros Auxilios.
- Incendios.

# SEÑALÉTICA

El establecimiento cuenta con un conjunto de señales, avisos y/o letreros que sirven para orientarse según cada emergencia.



# SEÑALETICAS DEL COLEGIO



# VÍAS DE ESCAPE

Corresponden a las zonas previstas para el tránsito seguro de los trabajadores en caso de evacuación de las obras en construcción.



## Vías de escape



## Vías de escape



## Vías de escape



## Vías de escape



# Vías de escape PISO 1

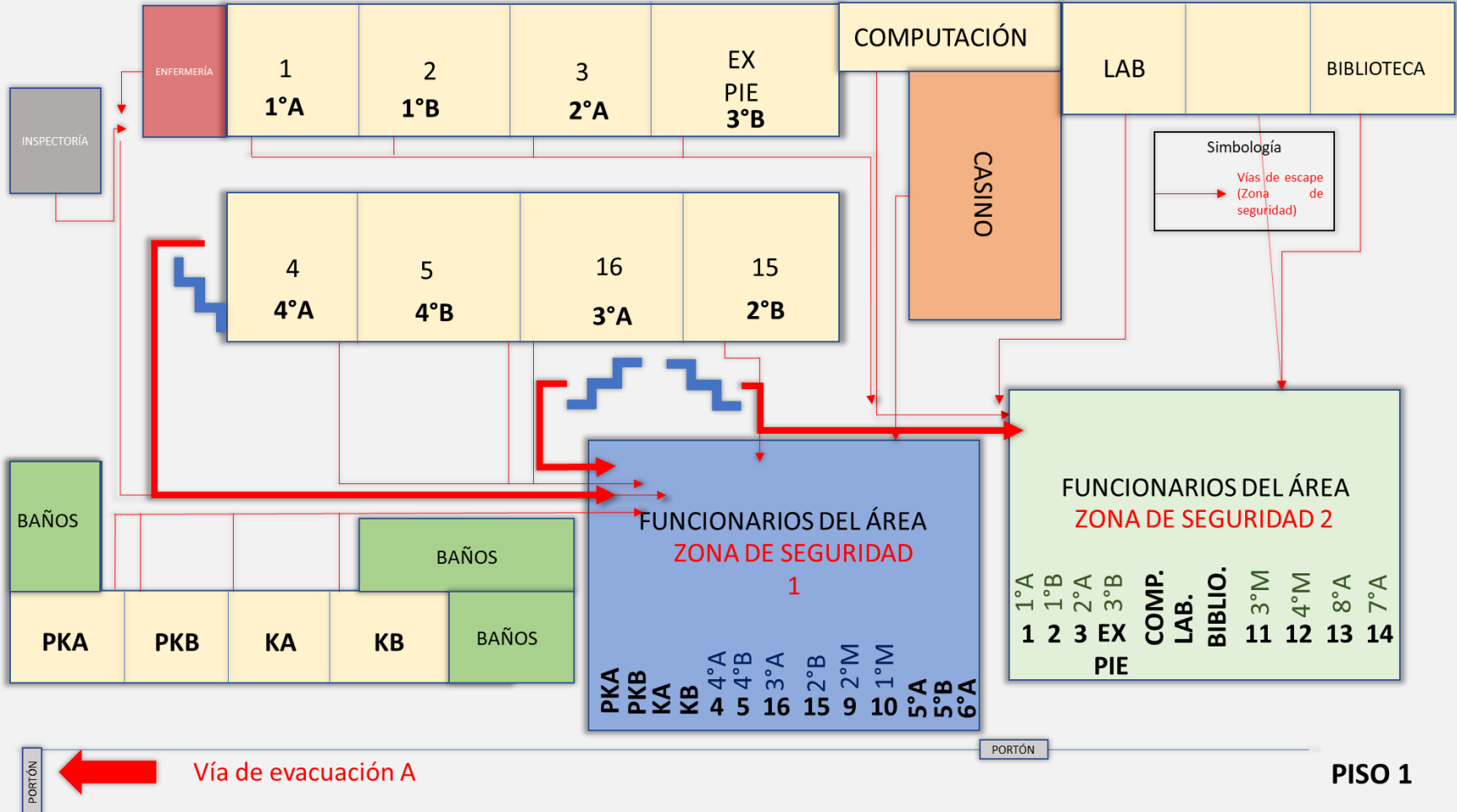

# Vías de escape PISO 2

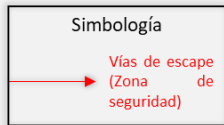
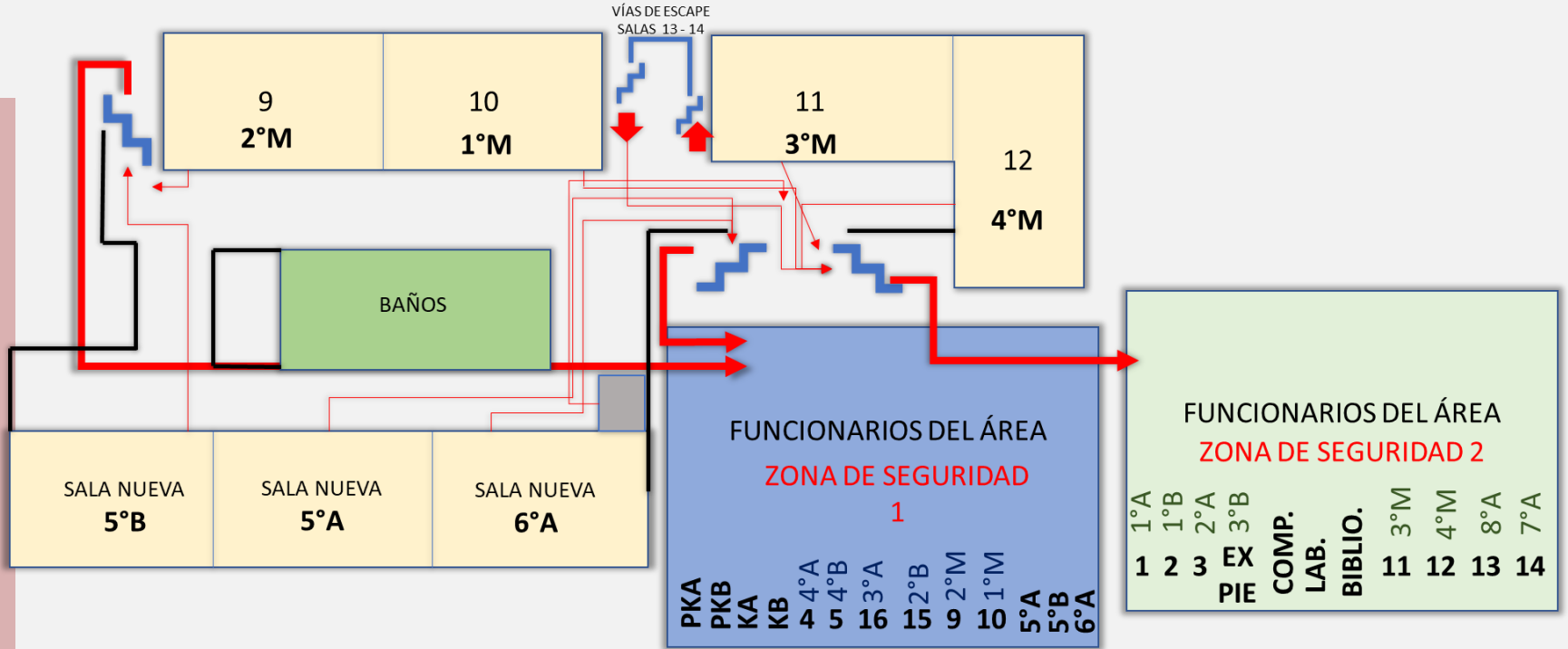

PISO 2

# Vías de escape PISO 3

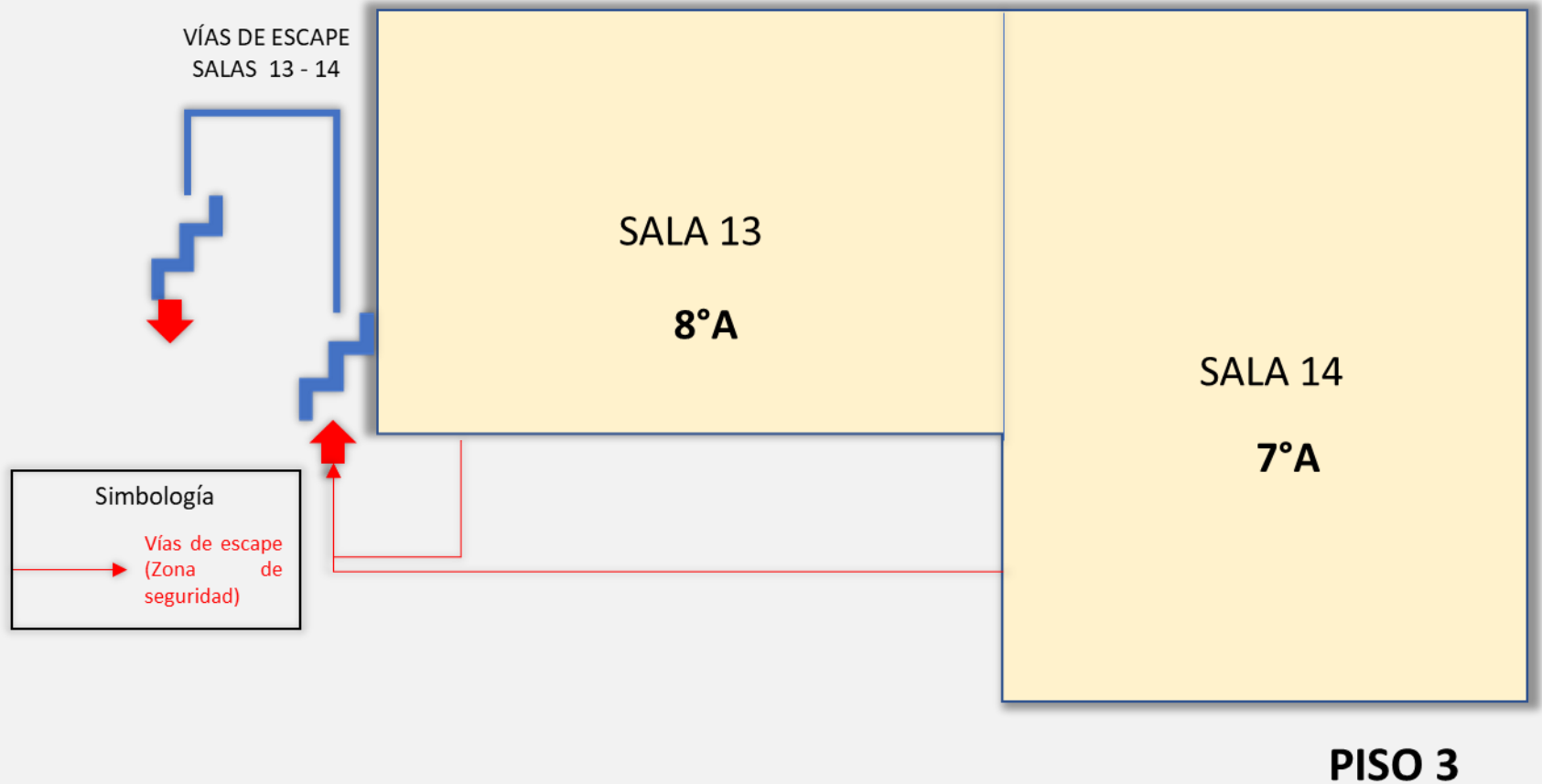

# Vías de escape sector media

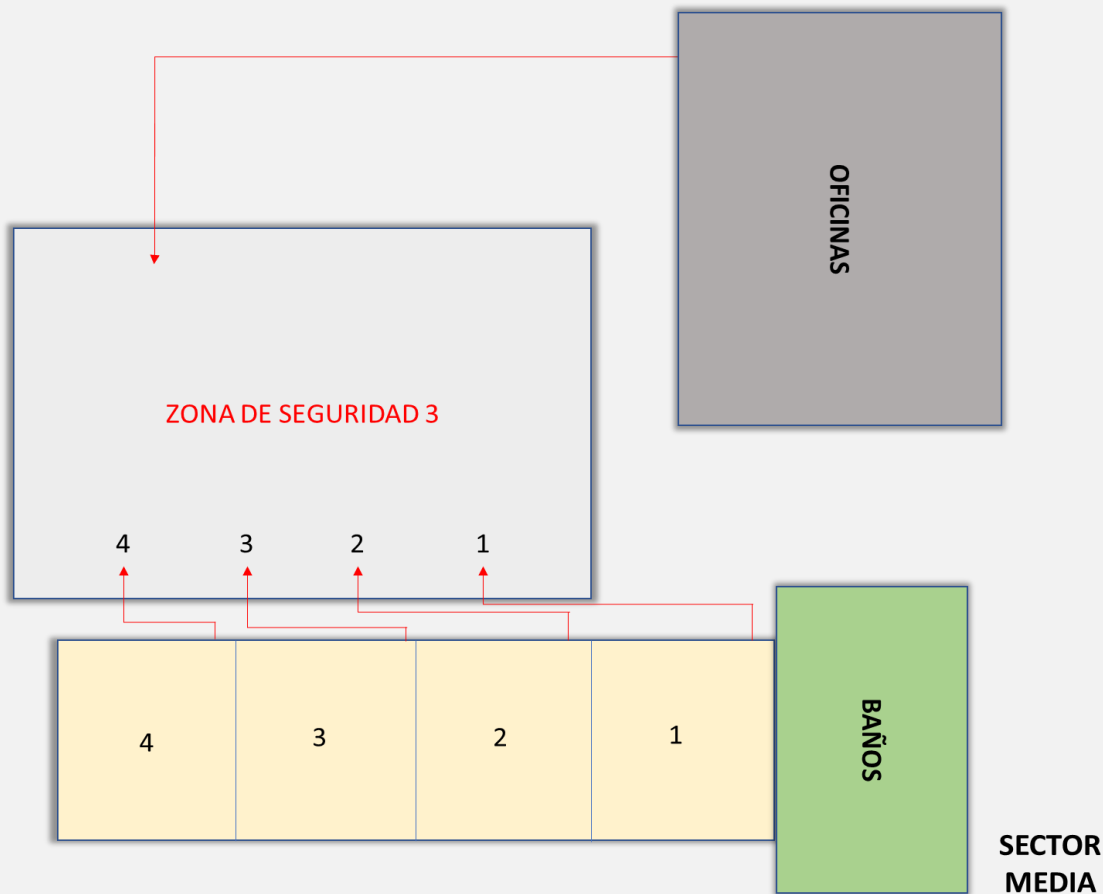

# Vías de evacuación

Todas las dependencias cuentan con vías de escape, en los distintos pisos de la unidad escolar, **las cuales están debidamente señalizadas**, con sistemas de apertura hacia el exterior. La mayoría de las dependencias del inmueble cuentan con más de una salida, lo que garantiza una rápida y oportuna evacuación del edificio, las que están claramente identificadas en los planos de evacuación.

# Vía de evacuación A



# Zonas de seguridad

Se ha definido y señalado claramente la zona de seguridad lo que garantiza que frente a una evacuación todo el alumnado y personal se dirija a una zona única, lo que permitirá mantener el control de la situación. En la zona de seguridad existe un letrero con letras de color verde con la leyenda ZONA DE SEGURIDAD. La zona de seguridad determinada es la cancha del establecimiento.

**Funcionarios del área**

**ZONA DE SEGURIDAD 1**

Sala Nueva 6°

Sala Nueva 5A

Sala Nueva 5B

Sala 10

Sala 9

Sala 15 2°B

Sala 16 3°A

Sala 5 4°B

Sala 4 4°A

Kinder B

Kinder A

Pre Kinder B

Pre Kinder A



SALA 1 1°A

SALA 2 1°B

SALA 3 2°A

SALA EX-PIE 3°B

Comp.

Lab.

Biblioteca.

SALA 11

SALA 12

SALA 13

SALA 14

**FUNCIONARIOS DEL ÁREA**  
**ZONA DE SEGURIDAD 2**



# Accidentes escolares: protocolo

1. El **funcionario** que detecte el accidente se hará cargo de dar apoyo al alumno y avisar a inspección y/o enfermería para que esta se haga cargo .
2. Llamar inmediatamente al apoderado
3. Coordinar el traslado al servicio de urgencia, consultando al apoderado o familiar quien llevara a su pupilo o pupila.
4. Completar formulario requerido en el servicio de urgencia.
5. En el caso de que sea un funcionario del establecimiento quién traslade al menor al hospital, este esperará que llegue el apoderado y luego regresará al colegio.
6. En caso de que no se ubique al apoderado o familiar, el colegio es el encargado de la atención y traslado del menor accidentado

# En caso de incendio



1. De la alarma inmediatamente, se tocará la campana, timbre y a viva voz.
2. Avise al centro de control del incendio y al encargado de emergencias (Indicar el lugar del incendio).
3. Cierre puertas y ventanas para evitar la propagación del fuego.
4. Si es posible, efectúe la primera intervención, controlando el fuego (Extintores), hasta la llegada de los bomberos.

# Si usted escucha la alarma, se recomienda actuar de la siguiente manera:

1. Mantenga la calma, el pánico es la principal causa de víctimas.
2. Esté atento a las instrucciones que se impartan por los encargados de evacuación.
3. Interrumpa de inmediato sus actividades y prepárese para evacuar el edificio, detenga artefactos y corte fuentes de energía.
4. La evacuación de todo el alumnado debe efectuarse bajo la responsabilidad de los respectivos profesores que se encuentren a cargo en ese instante, guiándolos hacia la zona de seguridad designada del colegio, bajo la dirección y supervisión de los Coordinadores de Emergencias.
5. Siga las rutas de evacuación establecidas que conducen hacia el exterior del edificio señalizadas en la salida de cada sala, camine en fila de manera ordenada sin alterar el normal flujo de alumnos.

## Si usted escucha la alarma, se recomienda actuar de la siguiente manera:

6. Si se encuentra con niños pequeños o visitas, llévelos con usted.
7. Si se encuentra en otras dependencias, intégrese a la evacuación del sector donde se encuentra.
8. Diríjase a la ZONA DE SEGURIDAD.
9. Manténgase en la zona de seguridad hasta que reciba otra instrucción.
10. El profesor es el último en salir de la sala de clases
11. Se debe bajar obligatoriamente con el libro de clases
12. Cada profesor deberá pasar lista de los alumnos de cada curso, con el fin de evaluar que este el 100% de los alumnos de cada curso.

# Durante la evacuación

1. Proceda en forma rápida (no corra) y en silencio.
2. Forme fila india (de a uno), ordene a los alumnos, de acuerdo a la estructura de los asientos
3. que exista en la sala y avance con tranquilidad.
4. En el desplazamiento por las escaleras use los pasamanos.
5. No se devuelva a menos que reciba instrucciones.
6. Si la emergencia es un incendio y el fuego impide salir: o No abra las ventanas. o No abra las puertas antes de tocarlas, si se siente caliente, puede haber llamas al otro lado o Desplácese gateando, recibirá menos humo. o Proteja su boca y nariz, preferentemente con un paño mojado. o En caso de quedar aislado, acérquese a una ventana y avise su presencia.

# Recomendaciones para sismos con características de terremoto



## DURANTE EL SISMO

1. Mantenga e inste a las demás personas a la calma, en caso de que la duración del sismo se prolongue, ubíquese debajo de las mesas o en los marcos de las puertas, si no es posible hacerlo manténgase en su puesto hasta que el sismo haya terminado, recuerde que la mayoría de los accidentes ocurren cuando las personas huyen despavoridas sin preocuparse por su integridad física, sufriendo caídas y/o siendo golpeadas por estructuras que colapsan o se desprenden.
2. No use escaleras ni ascensores.
3. No salga a la calle. El mayor peligro se presenta al salir corriendo en el momento de producirse el terremoto.
4. Si se desprende material ligero, protéjase debajo de una mesa o con cualquier elemento que lo cubra, ponga las manos sobre la cabeza y acerque la cabeza a las rodillas.

# Recomendaciones para sismos con características de terremoto



## DESPUÉS DEL SISMO

1. Evalúe la situación, preste ayuda si es necesario.
2. No encienda fósforos ni encendedores, si necesita luz, use sólo linternas. Puede haber escape de gas u otro combustible.
3. Si detecta desperfectos, comuníquelo al jefe de emergencias.
4. No camine donde haya vidrios rotos o cables eléctricos, ni toque objetos metálicos en contacto con ellos.
5. No utilice el teléfono, se bloquean las líneas y no será posible su uso para casos de real emergencia.
6. Infunda calma y confianza, no se deje llevar por el pánico.
7. Prepárese para réplicas, es normal que después de un sismo fuerte se produzcan.
8. Espere el toque de timbre intermitente o las sirenas del megáfono y luego proceda a evacuar hacia una ZONA DE SEGURIDAD (1 ó 2).
9. Si producto del sismo se produce un amago de incendio, debe procederse de acuerdo a lo indicado en CASO DE INCENDIO.
10. No volver a las salas de clases hasta que los encargados den las instrucciones

# Tsunami o maremotos



1. Proceda en forma rápida (no corra) y en silencio.
2. Forme fila india (de a uno), ordene a los alumnos, de acuerdo a la estructura de los asientos que exista en la sala y avance con tranquilidad.
3. En el desplazamiento por las escaleras use los pasamanos.
4. No se devuelva a menos que reciba instrucciones.
5. Si la emergencia es un incendio y el fuego impide salir: o No abra las ventanas. o No abra las puertas antes de tocarlas, si se siente caliente, puede haber llamas al otro lado o Desplácese gateando, recibirá menos humo. o Proteja su boca y nariz, preferentemente con un paño mojado. o En caso de quedar aislado, acérquese a una ventana y avise su presencia.

# Temporales de viento

Si existe alerta de temporal y ráfagas de viento que generen riesgos adicionales, el director y jefe de brigada deberán evaluar la situación. De considerarse de alto riesgo, el coordinador de emergencias deberá dar las instrucciones en cada sala afectada. Dependiendo de la dirección del viento, todas las salas que estén situadas al costado de donde proviene, deberán desplazar las mesas de clases al costado contrario con el fin de alejarse de los vientos. Si la situación amerita, un riesgo alto de incidentes, la dirección del establecimiento deberá evaluar la continuidad de las clases.

# Amenaza de fuga de gas



1. Conozca el olor característico del gas para detectar cuando se esté ocasionando una fuga.
2. Cierre de inmediato la válvula del tanque de almacenamiento.
3. No accione o encienda interruptores eléctricos, ni encienda fósforos y mucho menos encienda cigarrillos.
4. Avise al jefe de brigada para que él se comunique con las unidades de emergencia. 5.
5. Los brigadistas, docentes y personal de seguridad debe conocer los mecanismos para desconectar la luz.
6. Si la emergencia continúa, aplique el plan de evacuación, saliendo de las aulas en forma calmada y ordenada, evite que los alumnos empujen a otros haciéndose daño mutuamente. Aplique el plan de seguridad.
7. Evite que se enciendan vehículos en el área de estacionamiento.
8. Avise a los organismos de socorro.

# Amenaza de artefacto explosivo



1. Si un miembro del servicio, encuentra un paquete sospechoso al interior de él, no debe tocarlo, sólo debe informar inmediatamente al Encargado de la Seguridad Escolar.
2. En caso de confirmarse la existencia de una artefacto explosivo, espero instrucciones del Encargo de Seguridad
3. Si se dispone la evacuación, actúe según instrucciones de acuerdo a los planes definidos.
4. Si usted personalmente recibe unas llamadas telefónicas de amenazas de artefacto explosivo dentro del edificio, actúe de la siguiente manera y/o trate de solicitar la siguiente información:
  - a. ¿A qué hora explotará la bomba?
  - b. ¿Ubicación o área en que se ha colocado?
  - c. ¿Qué apariencia o aspecto físico tiene?
  - d. ¿Qué tipo de bomba es?
  - e. ¿Por qué fue colocada?
  - f. ¿Qué se debe hacer para retirarla?
5. Comunique esta información al Coordinador de Emergencias



MIGUEL VILLARROEL GOMEZ  
R.U.T.: 15 595 507-4  
CO/P-854